Zamierzone zamieszanie, chaos i rozprzężenie państw i społeczeństw w Unii Europejskiej von Stefan Kosiewski

by mysowa 11 min

Entkoppelte Gesellschaft
2 weeks ago | More
Schloss Wiepersdorf PLUS ✓ Following

independent.academia.edu/Kosiewski

1561 / 5000 Entkoppelte EU Rozprzężona Unia Europejska vimeo.com/542814405 Wyniki tłumaczenia W swoim projekcie badawczym „Decoupled Society" socjolog Yana Milev wskazuje na problemy w kontekście niemiecko-niemieckiego procesu zjednoczenia, które, zdaniem Mileva, nie zostały dotychczas dostatecznie rozpoznane pod względem ich konsekwencji w polityce i społeczeństwie. Należą do nich spadki demograficzne, bezrobocie, ubóstwo lub dewaluacja pochodzenia i kwalifikacji, które doprowadziły do upadku społecznego, wzrostu śmiertelności lub wyludnienia. Według Mileva rzekomego zbliżenia między dwoma przedsiębiorstwami nie można potwierdzić na podstawie ankiet

Yana Milev, Christoph Tannert i Thomas Krüger poświęcają się dogłębnej analizie i pytaniu, jak ten proces powinien być kontynuowany z gospodarczego, politycznego, społecznego i kulturowego punktu widzenia. Ich ścieżki życiowe skrzyżowały się w latach 80. na scenie subkultury NRD. Wspólny punkt wyjścia do rozmowy znajdują w dziedzictwie artystycznym i intelektualnym NRD, związkach między produkcją artystyczną a badaniami naukowymi oraz w roli kulturowego pośrednictwa w czasach transformacji. W 2021 roku Kulturstiftung Schloss Wiepersdorf skoncentruje się na temacie „Transformacja". Opierając się na procesach zachodzących w kontekście zjednoczenia Niemiec, rozważone zostaną również procesy transformacyjne na innych polach iw innych krajach, a do debat zostaną włączone doświadczenia międzynarodowych stypendystów programu rezydencyjnego.
linkedin.com/posts/stefankosiewski_entkoppelte-gesellschaft-activity-6796903557661503488-VzS_

In ihrem Forschungsprojekt ‚Entkoppelte Gesellschaft' weist die Soziologin Yana Milev auf Probleme im Kontext des deutsch-deutschen Einigungsprozesses hin, die Milev zufolge in ihrer Tragweite von Politik und Gesellschaft bisher nicht ausreichend zur Kenntnis genommen werden. Hierzu gehören demografische Einbrüche, Arbeitslosigkeit, Armut oder die Entwertung von Herkunft und Qualifikation, die zu sozialem Abstieg,

Anstieg der Mortalität oder Entvölkerung geführt haben. Die ehauptete Annäherung der beiden Teilgesellschaften lasse sich laut Milev anhand von Erhebungen nicht bestätigen Einer eingehenden Analyse und der Frage, wie der Prozess in wirtschaftlicher, politischer, sozialer und kultureller Hinsicht fortgeführt werden sollte, widmen sich Yana Milev, Christoph Tannert und Thomas Krüger. Ihre Lebenswege kreuzten sich in den 1980er Jahren in der Subkultur-Szene der DDR. Einen gemeinsamen Ausgangspunkt für ihr Gespräch finden sie im künstlerischen und intellektuellen Erbe der DDR, dem Verhältnis von künstlerischer Produktion und wissenschaftlicher Forschung sowie in der Rolle der Kulturvermittlung in Zeiten der Transformation.

Die Kulturstiftung Schloss Wiepersdorf legt im Jahr 2021 einen Schwerpunkt auf das Thema ‚Transformation'. Ausgehend von Prozessen, die im Kontext der Wiedervereinigung Deutschlands stehen, sollen des Weiteren Transformationsprozesse auch auf anderen Feldern und in anderen Ländern betrachtet werden und dabei die Erfahrungen der internationalen StipendiatInnen des Residenzprogramms in die Debatten einfließen.

Entkoppelte Gesellschaft

2 weeks ago | More

Schloss Wiepersdorf PLUS ✓ Following

Thomas Krüger, in Buttstedt/Thüringen geboren, ist seit 2000 Präsident der Bundeszentrale für politischen Bildung. Seit 1995 ist er Präsident des Deutschen Kinderhilfswerkes. Außerdem ist er zweiter stellvertretender Vorsitzender der Kommission für Jugendmedienschutz und Mitglied des Kuratoriums für den Geschichtswettbewerb des Bundespräsidenten. 1991 bis 1994 war er Senator für Jugend und Familie in Berlin, 1994 bis 1998 Mitglied des Deutschen Bundestages. 2017 war Krüger Mitveranstalter der Expertenkonferenz ‚Ostdeutsche Eliten. Träume, Wirklichkeiten und Perspektiven' zum Elitenaustausch in Ostdeutschland ab 1990. Seitdem thematisiert er die „Desiderate der Transformation".

685 / 5000 vimeo.com/542814405 Wyniki tłumaczenia Thomas Krüger, urodzony w Buttstedt w Turyngii, od 2000 roku jest prezesem Federalnej Agencji ds. Edukacji Politycznej/ Od 1995 roku jest prezesem Niemieckiego Funduszu na rzecz Dzieci. Jest także drugim wiceprzewodniczącym komisji ds. Ochrony nieletnich w mediach i członkiem rady powierniczej konkursu historycznego Prezydenta Federalnego. W latach 1991–1994 był senatorem ds. Młodzieży i rodziny w Berlinie, a od 1994–1998 członkiem niemieckiego Bundestagu. W 2017 roku Krüger był współorganizatorem konferencji

eksperckiej „Elity NRD. Marzenia, realia i perspektywy „o wymianie elit w NRD od 1990 r. Od tego czasu zajmuje się „dezyderatami transformacji". imgur.com/gallery/cEmhHDv

Entkoppelte Gesellschaft

2 weeks ago | More

Schloss Wiepersdorf PLUS ✓ Following

674 / 5000 vimeo.com/542814405 Wyniki tłumaczenia Urodzony w Lipsku **Christoph Tannert** jest organizatorem i autorem wystaw, od 1991 roku kierownikiem projektu, a od 2000 roku dyrektorem artystycznym Künstlerhaus Bethanien Berlin. Studiował historię sztuki i archeologię klasyczną na Uniwersytecie Humboldta w Berlinie. Liczne publikacje można znaleźć w katalogach sztuki oraz w prasie specjalistycznej. W 2016 roku był kuratorem wystawy Gegenstimmen wraz z Eugenem Blume w Martin-Gropius-Bau w Berlinie. Sztuka w NRD 1976–1989 i 2017 w Albertinum w Dreźnie na wystawę Geniale Dilletanten. Subkultura lat 80. w Niemczech Zachodnich i Wschodnich była głównym tematem sceny subkulturowej w NRD. vk.com/wall467751157_1235

Christoph Tannert, in Leipzig geboren, ist Ausstellungsmacher und Autor, seit 1991 Projektleiter und seit 2000 zudem Künstlerischer Geschäftsführer des Künstlerhauses Bethanien Berlin. Er studierte Kunstwissenschaft und Klassische Archäologie an der Humboldt-Universität zu Berlin. In Kunstkatalogen und in der Fachpresse finden sich zahlreiche Veröffentlichungen. 2016 kuratierte er zusammen mit Eugen Blume im Martin-Gropius-Bau Berlin die Ausstellung Gegenstimmen. Kunst in der DDR 1976–1989 und 2017 im Albertinum in Dresden für die Ausstellung Geniale Dilletanten. Subkultur der 1980er Jahre in West- und Ostdeutschland den Schwerpunkt der subkulturellen Szene der DDR. imgur.com/gallery/cEmhHDv

PDF: 2K Ansichten 23 Seiten de.scribd.com/document/500686130/ NA wartość człowieka powstałego DO NOWEGO ŻYCIA ODżYDZANIE Rozdział 1. Studia Slavica et Khazarica von Stefan Kosiewski Fascynacja Obłędem PANDEMIA PSYCHOZY Zniweczona Rzeczywistość Zarys Estetyki Chazarów 20210329 Magazyn Europejski SOWA Hochgeladen von Stefan Kosiewski am Mar 28, 2021 lnkd.in/gFg-X8i

1 / 23 73,5%

1

Magazyn Europejski SOWA 29 marca 2021 Europäisches Magazin SOWA 29. März 2021

NA WARTOŚĆ CZŁOWIEKA POWSTAŁEGO DO NOWEGO ŻYCIA Rozdział 1. OD1 SSetKh von Stefan Kosiewski FO PANDEMIA PSYCHOZY ZR ZECh

Napisał sowa (») dzisiaj w 16:53 w kategorii ODżYDZANIE POEMA, czytaj: 6×

audio: gloria.tv/post/x9f9XpYcVf3F3yaM2LfcLezuV ODżYDZANIE POEMA Rozdział 1 INHALT OD1 Studia Slavica et Khazarica von Stefan Kosiewski Fascynacja Obłędem PANDEMIA PSYCHOZY ZR ZECh 20210327 Magazyn Europejski SOWA https://t.co/PtuM2MXWax — sowa (@sowa) March 28, 2021

audio: mixcloud.com/sowafrankfurt/odżydzanie-poema-rozdział2-1-inhalt-od1-ssetkh-von-stefan-kosiewski-fo-pandemia-psychozy-zr-zech-2021/

twitter.com/sowa/status/1375882117368909829/photo/3

Magazyn Europejski SOWA 15 maja 2021 Europäisches Magazin SOWA 15. Mai 2021

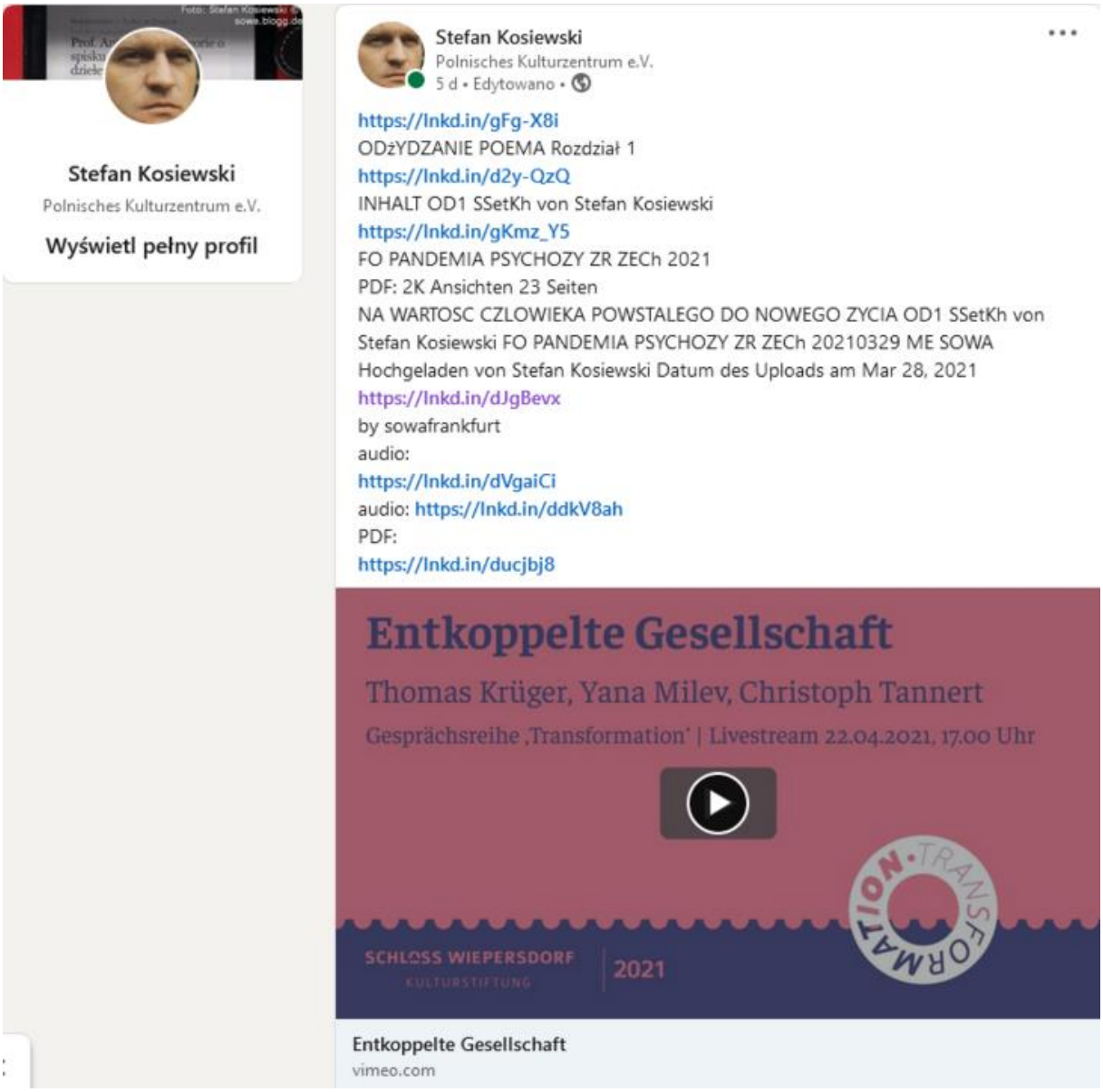

+ linkedin.com/posts/stefankosiewski_entkoppelte-gesellschaft-activity-6796903557661503488-VzS_

PDF: issuu.com/stefankosiewski/docs/macierewicz_w_czeladzi_awantura_pdo/2

Rozprzężona Unia Europejska gloria.tv/post/x9f9XpYcVf3F3yaM2LfcLezuV NA WARTOŚĆ CZŁOWIEKA POWSTAŁEGO DO NOWEGO ŻYCIA OD1 SSETKH VON STEFAN KOSIEWSKI FO PANDEMIA PSYCHOZY sowa.podbean.com/e/na-wartosc-czlowieka-powstalego-do-nowego-zycia-od1-ssetkh-von-stefan-kosiewski-fo-pandemia-psychozy/

PDF: issuu.com/kulturzentrum/docs/na_wartosc_czlowieka_powstalego_do_nowego_zycia_od

294 Publications Open stack
Instytut Niebopolityki Polnisches Kulturzentrum e.V.

WA 15 maja 2021 Europäisches Magazin SOWA 15. Mai 2021

Grupa strony Polnisches Kulturzentrum e.V.

PRAWDA o"SMOLEŃSKU" POCZĄTEK NOWEGO PAŃSTWA

Grupa publiczna · 2,2 tys. członków grupy

Informacje Dyskusja Przewodniki Pokoje Tematy W

Марія Томен udostępniła swój pierwszy post.
· Wczoraj o 18:17 ·

Merci pour ivitations a votre grouppe!

Dziękuję za upijanie waszej grupie!
· Ukryj oryginalny tekst · Oceń to tłumaczenie

Ty i Марія Томен 1 komentarz 2 udostępnienia

Lubię to! Komentarz Udostępnij

Wszystkie komentarze

Stefan Kosiewski Administrator
https://twitter.com/sowa/status/1393263446184103942
Unterhaltung
sowa
@sowa
https://pin.it/5vqYQve
Entkoppelte Gesellschaft
2 weeks ago More
https://imgur.com/gallery/cEmhHDv
Schloss Wiepersdorf
https://sowa.podbean.com/.../na-wartosc-czlowieka.../
NA WARTOŚĆ CZŁOWIEKA POWSTAŁEGO DO NOWEGO ŻYCIA OD1 SSETKH VON STEFAN KOSIEWSKI FO PANDEMIA PSYCHOZY
Original (Polnisch) übersetzt von
https://pin.it/5vqYQve
Entkoppelte Gesellschaft
Vor 2 Wochen More
https://imgur.com/gallery/cEmhHDv
Schloss Wiepersdorf
https://sowa.podbean.com/.../na-wartosc-czlowieka.../
Über den Wert eines Mannes, der zu einem neuen Leben aufgestiegen ist OD 1 SSETKH VON STEFAN KOSIEWSKI FO PANDEMIC OF PSYCHOSIS
NA WARTOŚĆ CZŁOWIEKA POWSTAŁEGO DO NOWEGO ŻYCIA OD1 SSETKH VON STEFAN...
audio: gloria.tv/post/x9f9XpYcVf3F3yaM2LfcLezuV PDF: de.scribd.com/document/500686130/...
sowa.podbean.com
7:54 nachm. · 14. Mai 2021·

TWITTER.COM
sowa on Twitter

Lubię to! · Odpowiedz · Udostępnij · Usuń podgląd · 1 min

facebook.com/groups/my.sowa/permalink/5505097106197929/

PDF: de.scribd.com/document/406335677/ Skremowano gen. Janiszewskiego za czasu premiera Jarosława i prezydenta Kaczyńskiego PDO662 Studia Slavica et Khazarica von Stefan Kosiewski FO187 PDO393 KARTEL SITWY PDO232 20190414 ME SOWA Hochgeladen von Stefan Kosiewski Apr 15, 2019 4K Ansichten 22 Seiten
przedszkole w Czeladzi: pinterest.cl/pin/452752568784894390/

Europäisches Magazin SOWA 07. Juli 2016

Radio: https://gloria.tv/audio/wcExySoNkTqy4cfWMrcrdEWQL sowa magazyn europejski – european magazine – europäisches magazin radio Lipiec 4, 2016 Katedra, Rilke https://de.pinterest.com/pin/452752568772537370/ read on

Aktualności
Stefan Kosiewski
4 godz. ·

przedszkole oddali na burdel

15 Objekte https://www.flickr.com/.../sowamag.../74327864/in/album-1577289/ bo dzieci się nie rodzą, a ludziom się chce... http://czeladz.blox.pl/.../przemilczane-zbrodnie-zydo-komunis... Czeladz kolo Katowic
https://www.flickr.com/photos/sowamagazyn/albums/1577289

flickr.com

https://www.facebook.com/nasza.czeladz/posts/1098376060218912

Du hast Pins gesammelt auf „Sitwa żydowska w Polsce“ przedszkole oddali na burdel 15 Objekte www.flickr.com/... bo dzieci się nie rodzą, a ludziom się chce... Czeladz kolo Katowic www.flickr.com/...

Last photo

Show photogallery

https://issuu.com/kulturzentrum

facebook.com/groups/my.sowa/permalink/5505097106197929/
facebook.com/groups/229691487533367/permalink/1123555288146978/

POLISH, FIRST POLISH EDITION. gab.com/sowamagazyn/posts/106233324028246433
FOR THE USE OF SCHOOLS, AS WELL AS OF PRIVATE GENTLEMENS.

294 Publications Open stack
Instytut Niebopolityki Polnisches Kulturzentrum e.V.

Macierewicz w Czeladzi awantura PDO47

Wniosek do KE o uznanie dla Waldemar Andzel prounijna partia PiS
FO von Stefan Kosiewski ZECh CANTO C

Written by sowa (») 19. 2. 2015 in category Polnisches Kulturzentrum e.V., read: 372×

Radio: https://gloria.tv/audio/59kxxYY3eC3oDHUuXbFDQBFGG

Wniosek o uznanie dla: Waldemar Andzel, ur. 18.09.1971 w Czeladź/ Polska poseł do Sejmu RP, prounijna partia PiS ...za zorganizowanie występu Antoniego Maciarewicza w Spółdzielczym Klubie Kultury ODEON przy Ogrodowej, na którym doszło 13 listopada 2012 r. do wzrostu aktywności osób starszych i solidarności międzypokoleniowej w stosunku do 18-letniego młodzieńca, którego zaatakowało przy użyciu siły fizycznej kilku stetryczałych starców (patrz video)... Z poważaniem Stefan Kosiewski Prezes Polskiego Ośrodka Kultury, stowarzyszenia zarejestrowanego w 1997 r.

J. Facet na pytanie, dlaczego nie w chórze, Kosiewski - KATEDRA, Rilke

sowa (») | 4. 7. | read: 66× |

https://issuu.com/kulturzentrum

Radio: https://gloria.tv/audio/wcExySoNkTqy4cfWMrcrdEWQL sowa magazyn europejski – european magazine – europäisches magazin radio Lipiec 4, 2016 Katedra, Rilke https://de.pinterest.com/pin/452752568772537370/ read on

Aktualności
Stefan Kosiewski
4 godz. ·

przedszkole oddali na burdel

15 Objekte https://www.flickr.com/…/sowamag…/74327864/in/album-1577289/ bo dzieci się nie rodzą, a ludziom się chce... http://czeladz.blox.pl/…/przemilczane-zbrodnie-zydo-komunis… Czeladz kolo Katowic
https://www.flickr.com/photos/sowamagazyn/albums/1577289

flickr.com

https://www.facebook.com/nasza.czeladz/posts/1098376060218912

Du hast Pins gesammelt auf „Sitwa żydowska w Polsce“
przedszkole oddali na burdel 15 Objekte www.flickr.com/... bo dzieci się nie rodzą, a ludziom się chce... Czeladz kolo Katowic www.flickr.com/...

Last photo

Show photogallery

https://issuu.com/kulturzentrum

https://de.pinterest.com/pin/452752568772537370/

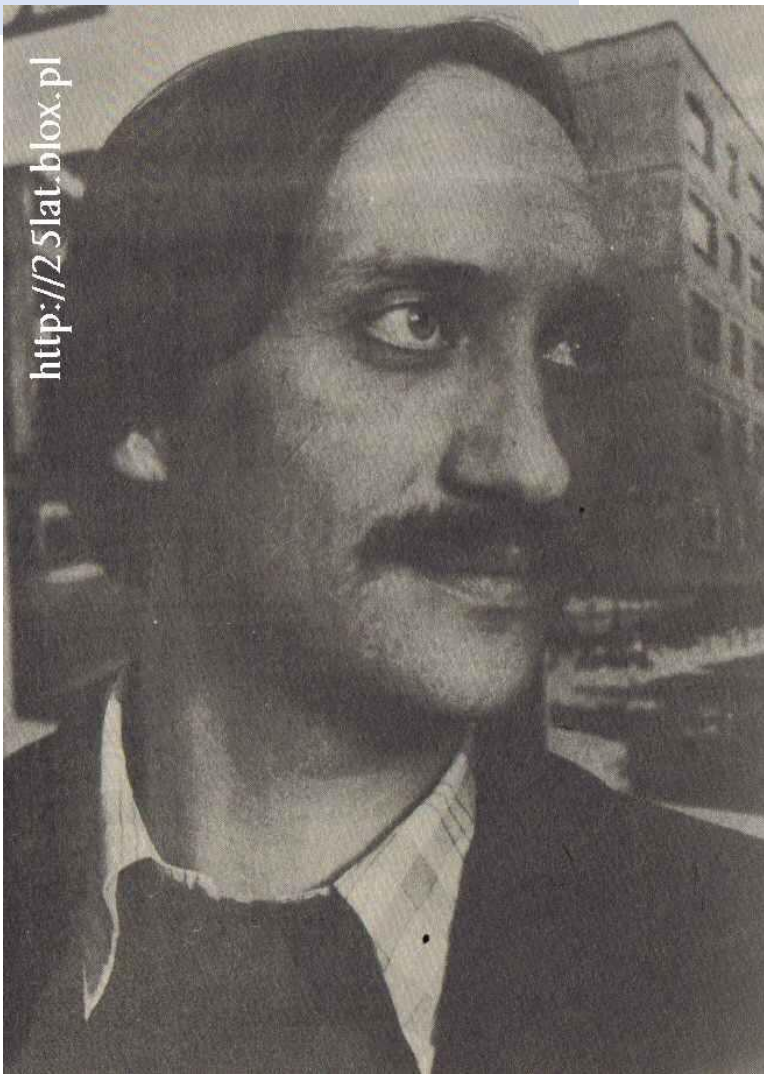

Radio: http://sowa-frankfurt.podomatic.com/entry/2012-11-15T14_07_46-08_00

Download episode

Obawiasz się starości? Zastanawiasz się, jak odnajdziesz swoje miejsce w społeczeństwie, mając 60, 70 lub 80 lat? Osoby powyżej 60 lat nadal mają wiele przed sobą, a społeczeństwo coraz bardziej docenia to, co mają one do zaoferowania.

QR code for sowa

Na tym właśnie polega aktywne starzenie się – na korzystaniu z licznych możliwości wynikających z dłuższego życia: czy to w miejscu pracy, w domu czy w społeczności lokalnej. Aktywne starzenie się to nie tylko wyższa jakość życia poszczególnych osób, to również wiele korzyści dla całego społeczeństwa.

Macierewicz w Czeladzi - awantura. Stefan Kosiewski Wniosek do Komisji Europejskiej o uznanie. FO 100 Send to Friends | Leave a Comment | Download | Permalink November 15, 2 012 02:07 PM PST

Komisja Europejska, Bruksela

Jonathan Todd, Jonathan.Todd@ec.europa.eu (+32 2 299 41 07)
Nadčge Defrčre, Nadege.Defrere@ec.europa.eu (+32 2 296 45 44)

Wniosek o uznanie dla:

Waldemar Andzel, ur. 18.09.1971 w Czeladź/ Polska poseł do Sejmu RP, partia PiS

Szanowni Państwo,

żydowskie przysłowie w Czeladzi, w której

https://issuu.com/kulturzentr

urodziłem się na Węgrodzie 24.12.1953 r. twierdzi, że na naukę nigdy nie jest za późno, dlatego wnioskuję o uznanie dla Waldemara Andzela za zorganizowanie występu Antoniego Maciarewicza w Spółdzielczym Klubie Kultury ODEON przy Ogrodowej, na którym doszło 13 listopada 2012 r. do wzrostu aktywności osób starszych i solidarności międzypokoleniowej w stosunku do 18-letniego młodzieńca, którego zaatakowało przy użyciu siły fizycznej kilku stetryczałych starców (patrz video), organizatorów otwartego wiecu zwolenników literatury fantastyczno-zamachowej oraz inwalidów z kręgu Grupy Windsor, ślepych sympatyków Jarosława Kaczyńskiego, którzy antypolskim, niekulturalnym wysoce zachowaniem swoim wywołali zgorszenie w miejscu publicznym a przy tym zarobili na ściganie z urzędu przez Prokuraturę w Będzinie także za użycie obżydliwych zniewag w stosunku do młodzieży uczącej się a może i studiującej, która ma przecież prawo postawić w nauce pytanie rzeczowe, jakim to sposobem poseł Antoni Macierewicz, PiS, Członek trockistowskiego KOR-u żydowskich syjonistów-rewizjonistów, Borusewicza, Michnika i współpracujących z nimi braci Kaczyńskich, atakuje dzieci i młodzież podprogowo, tzn. używając karalnych insynuacji o charakterze antypaństwowym, godzących przy tym w polityczne sojusze, w dobre imię Unii Europejskiej i Europejskiego Roku Aktywności Osób Starszych i Solidarności Międzypokoleniowej 2012.

Z poważaniem
Stefan Kosiewski
Prezes Polskiego Ośrodka Kultury
Radio: https://shoudio.com/user/sowa/status/16730

stowarzyszenia zarejestrowanego w 1997 r.

Macierewicz w Czeladzi - awantura... *von mysowa*
Marsz Wolności 20121202
HERODY/ Herodenspiel von Stefan Kosiewski FO109 Uwe rapuje

Uwe/ Poeta Polski ubrany w kontusz szlachecki, ma brodę do pasa siwą jak koń, na którym przyjechał. Mówi do Gospodarza przepowiadając przyszłość przy użyciu haseł: “roześlesz wici przed świtem”, „zgromadź lud przed kościołem”, „niech wszyscy natężą słuch; czy tętentu nie posłyszą od Krakowskiego gościńca?”. Przekazuje Gospodarzowi Złoty Róg; „Na jego rycerny głos spotężni się Duch, podejmie Los"! Uwe rapuje:

https://issuu.com/kulturzentrum

Marsz Wolności, Solidarności, Niepodległości, Prawa i Sprawiedliwości jest marszem Nieodpowiedzialności Jarosława Kaczyńskiego za śmierć 96 ofiar Bezmyślności tego, kto wymusił decyzję o lądowaniu we mgle.

Marsz Podłości, Przewrotności, Fałszywości, w rocznicę stanu wojennego ogłoszonego przez Jaruzelskiego, organizuje brat Lecha Kaczyńskiego, który z Michnikiem i Kiszczakiem przepijał: Za zdradę!·w Magdalence.

Marsz Nikczemności, Wrogości do Narodu Polskiego robi ten, co nie zrobił nic, żeby zapobiec Obżydliwości obsadzenia po obaleniu komuny przez Wałęsę na fotelu Prezydenta demokratycznej RP agenta KGB o ksywie “Wolski”.

Idź precz, Szatanie! Nie będziesz ogłupiał się, bo wstyd i hańba na głowę niczym nie przykrytą; Palestyńczyków nie ciągają Chazary w Marszach po Pustynii Negev; czy Warszawa musi znowu cierpieć niewinnie pod butnym butem w butonierce?

A ty, maszeruj, maszeruj, głośno krzycz: żydowska swołocz, Wołodja Ilicz! Trockistowscy z KOR-u podpuszczają Polaków na Gwałt przedwyborczo; za komitet honorowy Marek Jurek-Chanuka i Romaszewski z żoną z KOR-u

Macierewicz, Gwiazda z żoną, bo polityk to zaprawdę profesja już rodzinna wschodnioeuropejskich żydów, pewniejsza od handlu: Ciołkoszowa tak robiła za Polkę. Pospieszajcie Pospieszalscy w Marszu Marszałkowską

do koryta i żłobu: rzecznik interesu żydowskiego Nizieński, Olszewski u boku Maciarewicza za Polaka z Ruchu Odbudowy Polski po Magdalence tej samej, w której Berele Lewart przepijał do Geremka za bżydką młodość.

Gliński nie był w Magdalence, ale był w Unii Wolności. Maszerują, odchodzą w ciemną przyszłość wiersza białego. Idą na zatracenie do domu ojca swego fałszywi Polacy. W pamięci nazwiska, które były przy Okrągłym Stole:

Jacek Ambroziak, Stefan Amsterdamski, Artur Balazs, Ryszard Bender, Stefan Bratkowski, Ryszard Bugaj, Zbigniew Bujak, Andrzej Celiński, Jerzy Ciemniewskl, Marek Edelman, Lech Falandysz, Dariusz Fikus, Władysław Findeisen. Władysław Frasyniuk, Bronisław Geremek, Mieczysław Gil, Andrzej Glapiński, Aleksander Hall, Maciej Iłowiecki, Gabriel Janowski, Jarosław Kaczyński, Lech Kaczyński, Krzysztof Kozłowski, Stefan Kozłowski, Marcin Król, Władysław Kunicki-Goldfinger, Zofia Kuratowska, Jacek Kuroń, Bogdan Lis, Jan Lityński,. Helena Łuczywo, Tadeusz Mazowiecki, Adam Michnik,. Andrzej Milczanowski, Jan Olszewski, Janusz Onyszkiewicz, Edmund Osmańczyk, Janusz Pałubicki, Walerian Pańko, Aleksander Paszyński, Leszek Piotrowski, Anna Radziwiłł, Ryszard Reiff, Jan Maria Rokita,. Zbigniew Romaszewski, Henryk Samsonowicz, Grażyna Staniszewska, Andrzej Stelmachowski, Stanisław Stomma, Adam Strzembosz, Klemens Szaniawski, Jan Józef Szczepański, Józef Ślisz, Jacek Taylor, Witold Trzeciakowski, Jerzy Turowicz, Lech Wałęsa, Andrzej Wielowiejski, Jacek Woźniakowski, Henryk Wujec, Jerzy Zdrada, Tadeusz Zieliński, Andrzej Zoll

piątek, 15 września 2006

Czy Lech Kaczyński był BEAT-yfikowany przez SB?

czy TW „Beata" miała brata w UOP?

Magdalenka: Kaczyński i Wałęsa

Pan prezydent "przypomnial sobie" po 13 latach ,ze UOP chcial go (jako prezesa NIK-u) zwerbowac na TW . Nasuwa sie caly szereg pytan : Jak oficer UOP -u bez problemow uzyskal audiencje u wysokiegi urzednika ?? Dlaczego nie otrzymal odpowiedzi w stylu " Spieprzaj dziadu " ? Dlaczego prezes NIK -u nie naglosnil sprawy NATYCHMIAST ? Dlaczego (jesli z tych czy innych powodow nie mogl czy nie chcial naglasniac sprawy) nie zajal sie tym, gdy byl ministrem sprawiedliwosci w rzadzie J. Buzka ? Podejrzewam ,ze na te pytania NIKT nie otrzyma odpowiedzi…

Kaczyński ma wezwanie do prokuratora na 27 lipca

96 osób zginęło 1o kwietnia, a Rosjanie zlecili wojskowej prokuraturze w Warszawie przesłuchanie jednego tylko krewnego w linii bocznej, braty ofiary katastrofy pod Smoleńskiem.

Jarosław Kaczyński ma być przesłuchany 27 lipca 2010 r. a nie wiadomo, dlaczego potwierdza tę informację rzecznik Najwyższej Prokuratury Wojskowej, płk. Jerzy Artymiak, a nie rzecznik Wojskowej Prokuratury Okręgowej, która musi uprzedzić Kaczyńskiego o odpowiedzialności karnej za składanie fałszywych zeznań.

A jeśli Jarosław Kaczyński przesłuchany zostanie jako obwiniony o możliwość spowodowania katastrofy poprzez podjęcie za brata Lecha Kaczyńskiego zgubnej decyzji o przymusowym lądowaniu, to zostanie też uprzedzony o możliwości odmowy składania przez siebie zeznań.

Kaczyński pouczony zostanie też o możliwości złożenia wniosku o naprawienie przez siebie szkody wyrządzonej właścicielom samolotu i lotniska oraz rodzinom Polaków zabitych w katastrofie 10 kwietnia 2010.« http://uop.blox.pl/html/1310721,262146,21.html?256591

Radio: https://shoudio.com/user/sowa/status/5712
http://sowa2.quicksnake.net/Polnisches-Kulturzentrum-e-V/Macierewicz-w-Czeladzi-awantura-PDO47-Wniosek-do-KE-o-uznanie-dla-Waldemar-Andzel-prounijna-partia-PiS-FO-von-Stefan-Kosiewski-ZECh-CANTO-C

https://issuu.com/kulturzentrum

Apr 13

Szaleniec targnął się na festiwal Ave Maria w Czeladzi FQ187 ZR ZECh von Stefan Kosiewski PRZYMKNAĆ OKO NA BURDEL PDQ393 Teresa Kosmala ujawnia korupcję polityczną w Czeladzi Zbigniewa Szaleńca 20190413 ME SOWA

Skremowano gen. Janiszewskiego za czasu premiera Jarosława i prezydenta Kaczyńskiego PDQ662

audio: https://gloria.tv/audio/qabmU3buf3vr1FKq7P83Y3SH7

Napisał sowa (») Wczoraj o 12:40 w kategorii Andrzej Lepper, czytaj: 44×

Szczęść Boże, Państwu!

5. Nie zabijaj. Dziesięć Przykazań Bożych. Jam jest Pan Bóg twój, którym cię wyprowadził... znad Oki, założyciel spółdzielni Lecha i Jarosława Kaczyńskich, gen. Janiszewski, szef pani Basi Skrzypek https://t.co/AGLxqPsw18 skremowany dla dobra .:.Sprawy na długo przed śmiercią https://t.co/eoyB9AYRSC — sowa (@sowa) 14. April 2019 Generał stanu wojennego, nie został osądzony, bo zgodnie ze spiskową teorią dziejów Polski uważany był przez sitwę z Magdalenki za zmarłego, a Cenckiewicz z IPN i Kurtyka podsmoleński wcześniej, ojciec młodego Kurtyki z Agencji Mienia Wojskowego mataczył, zadymiał, szczuł na TW "Bolka", Lejbe Kohne, Słowika, syna Bolka Wałęsy, zamiast ścigać Zbrodnie Przeciwko Narodowi Polskiemu, popełnione przez morderców szefa NIK Falzmanna, Sekuły z Magdalenki rozdziału Szefa Głównego Urzędu Ceł, gen. Policji Papały, wicepremiera Leppera, wicepremiera Wilczka od tzw. Ustawy Wilczka, wcześniej PRODRYNU Pyki w Katowicach, ministra Górskiego, zastrzelonego gen. Petelickiego, który w pechowym dla siebie dniu 13 lipca 1990 z polecenia premiera Tadeusza Mazowieckiego, ministra spraw wewnętrznych Krzysztofa Kozłowskiego z żydokatolickiego Tygodnika Powszechnego i po akceptacji przez prezydenta Wojciecha Jaruzelskiego (Baraniny i Mazura) objął, jeszcze w stopniu podpułkownika tajnych służb Ludowego Wojska Polskiego w PRL dowodzenie niejawną Grupą Reagowania Operacyjno-

Manewrowego funkcjonującą jako jednostka wojskowa 2305 nie pytając .:.Góry o to, jaka niejawna Grupa Reagowania OAS po Magdalence otrzyma jeszcze rozkaz posprzątania po Spółce Srebrna, Fundacji Imienia Lecha Kaczyńskiego, po Bejdzie, Bujdzie i Kujdzie, TW "Ryszard", ministrze Kamińskim i Spychalskim, niedorzeczniku z Tomaszowa Mazowieckiego przy Andrzeju Dudzie, po pani Basi Skrzypek prowadzącej Jarosława Kaczyńskiego jeszcze po otrzymaniu odprawy emerytalnej przez owego w Sejmie i po spółce Srebrna poprowadzonej na słupa ks. Rafała Sawicza, który uciekł ponoć z kopertą z tej tzw. niewdzięcznej dla Najlepszych Skomunysynów Polski po Magdalence, do ciepłych krajów Bliskiego Wschodu, skąd nie powróciła żywa niejedna Magdalenka z nadania Układu Dolnośląskiego, Sycowa poślubionego z Oddziałem Zwiadu Ludowego Wojska Polskiego we Wrocławiu, przy ul. Ślężnej na Krzykach, gdzie prywatna Firma chciałaby jeszcze wyremontować kafelkami za frico europosła kibel w Brukseli dla młodego Morawieckiego, żeby się w gacie ze strachu przed premierem Ziobro nie sfajdał przy ojcu Kornelu w areszcie, dokąd go chyba na 30 lat schowa przed młodym Poznańskim, poetą i studentem klasycznym, synu żydoskich prokuratorów Poznańskich, niedoszłych teściów nauczycielki bez głowy oderżniętej w stolicy przez nadczłowieka, który może jednak zabić goja bezkarnie, dla honoru Organizacji Anty Solidarność (OAS), MIECZA I TARCZY układu mafijnego, który jeszcze nie wystawił wszystkich kandydatów na wszystkich listach partyjnych do Parlamentu Europejskiego, ponieważ trzyma za haki w zanadrzu ostatnią deskę ratunku, *sede vacanti* KARTEL SITWY PDO232 audio: https://gloria.tv/audio/PZZw8vrYPfHk4uDfcGNFHrQii

https://m.vk.com/wall467751157_503

Kurski za Majdan do rządu PDO232 (...) trzeba zatem, żeby w Polsce kryptosyjoniści poszli wreszcie do diabła, czyli po rozum do głowy, bowiem oprócz Jarosława Kaczyńskiego, Jerzego Buzka i Jacka Protasiewicza osobiście podjudzał do obalenia władzy na Majdanie Jacek Kurski. Na Majdanie zakończył chyba także swoją karierę polityczną m.in. były wiceprzewodniczący ZCHN-u, członek PiS-u i Samoobrony, eurodeputowany Czarnecki, który widział się najchętniej przy większej kasie PZPN-u. Cała ta banda żydowskich aktywistów, przynosząca hańbę Polsce (Protasiewicz, Heil Hitler), Kurski (Pies Kaczyńskiego), Kaczyński (Smoleńsk) odpowie za współudział w bandyckim zamachu stanu w Kijowie. Haga będzie miejscem, gdzie szurki spotkają się w korytarzu aresztu...

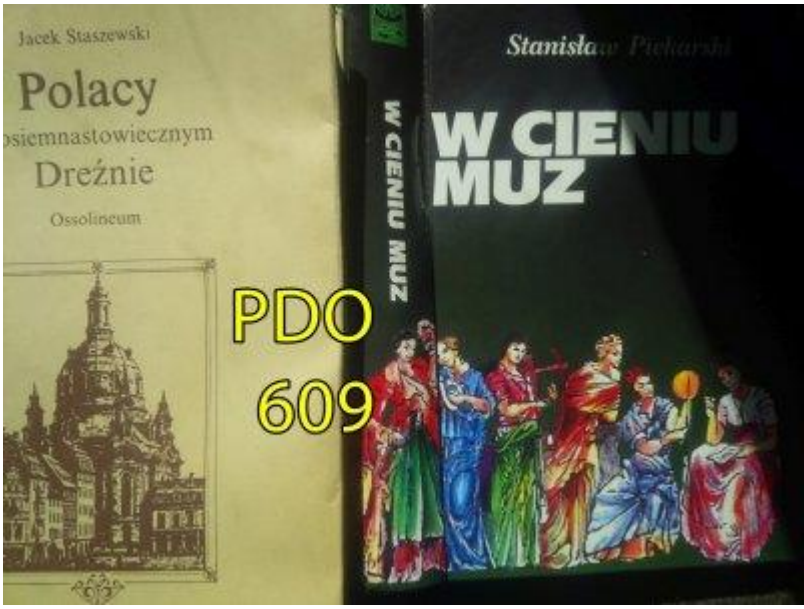

PDF: https://pl.scribd.com/doc/290633829/KARTEL-SITWY-PDO232-Wojny-Krymskie-FO318-322-350-KUKULKI-Magazyn-Europejski-SOWA-20151121-Dlaczego-syn-Kornela-Morawieckiego-wygasza-za-Naimskiego-to

nastepne »

http://serwisy.gazeta.pl/fotografie/5,35076,3136325.html
PETR DAVID JOSEK AP

Prezydent i premierna miejscu katastrofy - prezydent w kasku,
premier z boku

https://issuu.com/kulturzentrum

https://s3.amazonaws.com/noise.shoudio.com/mp3/shoudio_7130.mp3

http://tomaszcukiernik.pl/archives/2016/09/13/nowoczesna-czeladz-nr-13/

z szacunkiem sk
https://vk.com/wall467751157_395

Od: skosiewski @gmail.com Wysłano: sobota, 13 kwietnia 2019 19:1 Do: tomcuk@interia.pl
Temat: chciałbym prosić o PDF, którego nie mogę ściągnąć z adresu podanego przez Pana
Nowoczesna Czeladź nr 13
13.09.16, w Aktualności, dodane przez Tomasz Cukiernik

Ukazał się nr 13 kwartalnika „Nowoczesna Czeladź". W środku znajdują się m.in. moje artykuły Czeladź Szaleńca vs Czeladź Pisarka i Tu fontanny tryskają winem oraz kilkanaście moich zdjęć. Cała gazeta do ściągnięcia tutaj.

Od 2015 r. we wszystkich jednostkach organizacyjnych miasta Czeladź, zakładzie budżetowym, dwóch instytucjach kultury i dwóch spółkach komunalnych nastąpił spory wzrost kosztów zatrudnienia. W tym czasie doszło również do znacznej wymiany kadr. Nowe wywodzą się w większości z Towarzystwa Powszechnego i spośród kandydatów na radnych Czeladzkiej Inicjatywy Samorządowej. Ponadto u zaprzyjaźnionych z burmistrzem Czeladzi włodarzy miast ościennych pracę i odpłatne funkcje otrzymali niektórzy czeladzcy radni z Klubu Radnych CIS i PO, a dawni pracownicy gminni z Sosnowca, Siemianowic Śl. i Wojkowic znaleźli zatrudnienie w Czeladzi. Tym sposobem stworzony został, uznawany powszechnie za patologiczny, układ zależności pomiędzy wpływowym decydentem politycznym – burmistrzem, który otoczył opieką konkretną grupę ludzi w zamian za poparcie polityczne, dzięki któremu utworzył większość w Radzie Miejskiej oraz uzyskał sprzyjających mu politycznie pracowników gminnych.

Nadużywanie zajmowanego stanowiska do protegowania i wspierania swoich krewnych, przyjaciół, członków ugrupowania politycznego czy organizacji społecznej zalicza się do katalogu działań korupcyjnych w sferze publicznej, która ma być wolna od prywaty. Wymienione zjawiska świadczą o patologii życia społecznego prowadzącej do zawłaszczania przestrzeni publicznej przez „kolesi", a co za tym idzie, wbrew zasadzie równości, do ograniczania pozostałym obywatelom dostępu do pożądanego dobra, jakim np. jest zdobycie dobrego miejsca pracy.
Stosowanie takich nagannych praktyk w Czeladzi ma już negatywne konsekwencje w postaci znacznego wzrostu kosztów płac w Urzędzie Miejskim. Wydatki bieżące na administrację w 2015 r. wzrosły o 1,18 mln zł, w tym wydatki płacowe o prawie 0,7 mln zł, tj. o 11,14% w stosunku do 2014 r. We wszystkich jednostkach organizacyjnych miasta, które nie mają osobowości prawnej i nie są zakładem budżetowym, koszty płacowe wzrosły o 3,5 mln zł. To nie jest tania administracja. Należy dodać, że w tym okresie w 2015 r. miasto

zaciągnęło nowe zobowiązania w postaci kredytów i emisji dłużnych papierów wartościowych na kwotę 12,3 mln zł, a w 2016 r. zadłuża się na kolejne 10 mln zł.
Oto skład nowych kadr w samorządzie Czeladzi:

1. Burmistrz Zbigniew Szaleniec swoich zastępców, asystentów, doradców, prezesów miejskich spółek może zgodnie z kompetencjami powoływać uznaniowo, bez stosowania procedur konkursowych, byleby tylko spełniali wymogi ustawowe jako że są to stanowiska polityczne. Bez konkursu obsadzane są także nieurzędnicze stanowiska pracy w samorządzie. Szaleniec jako kandydat na burmistrza Czeladzi w listopadzie 2014 r. obiecał mieszkańcom nowe podejście do zarządzania publicznego, w którym zawiera się także definicja zarządzania kadrami. I to nowe przyszło. Widać je szczególnie w tworzeniu kosztownych kadr w oparciu o klientelizm i kumoterstwo oraz w „płaceniu" miejscami pracy dla uzyskania poparcia u większości radnych w Radzie Miejskiej.
2. Iwona Szaleniec, żona burmistrza Czeladzi od wielu lat piastująca stanowisko dyrektora Muzeum Saturn. Zgodnie z przepisami zatrudnia ją muzeum jako jednostka kultury posiadająca osobowość prawną. Żona nie jest więc pracownikiem samorządowym, ale samodzielnie rozporządza dotacjami z budżetu miasta w wysokości ustalanej rokrocznie przez Radę Miejską. To jednak mąż ma kompetencje do ustalania jej wynagrodzenia, wysokości nagrody rocznej, ustalania terminu urlopu, rozliczania z czasu pracy. Zgodnie z prawem nie ma wpływu na działalność merytoryczną i kadrową żony. Chociaż nie ma przepisu, który zabraniałby wystąpienia tego rodzaju zależności, to oceniając ją z punktu widzenia kultury politycznej i etosu pracy samorządowca, należy jednoznacznie stwierdzić, że taka zależność jest nieetyczna. Niewiele jest w Polsce wójtów/burmistrzów/prezydentów, którzy zdecydowali się na takie relacje służbowe wobec współmałżonków. A tam, gdzie występują, podlegają zdecydowanej krytyce społeczności lokalnej. Dodać jeszcze trzeba, że dzięki większościowej grupie radnych znacznie wzrosły dotacje dla muzeum, bo o ok. 30% (166 tys. zł), co pozwoliło m.in. na zatrudnienie już na początku 2015 r. byłych kandydatów na radnych z listy CIS – Jana Powałki (radny powiatowy) oraz Dariusza Pietrzykowskiego (po wyborach uzupełniających radny Rady Miejskiej w Czeladzi, z listy KWW Zbigniewa Szaleńca) oraz kilku innych osób, w tym żonę radnego Mariolę Pietrzykowską.

Przepraszam za niedoskonałą jakość nagrania archiwalnego z winy żydokomunistycznego agenta na posadzie ambasadora Warszawy w Berlinie, Przyłębskiego, TW "Wolfgang", który sprzedał ubowcom własnego wujka z Anglii, a teraz opłaca przejazdy swojej żony, sędziny do Niemiec na przyjęcia w ambasadzie i nie starcza mu pieniędzy służbowych z MSZ, korporacji Geremka, na dofinansowania nauczania języka polskiego w Niemczech, ani na promocję kultury polskiej realizowaną przez organizacje prawdziwej Mniejszości Polskiej w Niemczech, zatem uczciwy człowiek nie może się z takim spotykać i spotyka się żydowin z tzw. Niemcami w Niemczech i tzw. Polonią w Niemczech przy tzw. okrągłym stole, z kantami żydoskimi jednym słowem, żeby nie zrobić nic mądrego dla wyrównania różnic kulturowych, których debil nigdy nie dostrzeże uważając się za najmądrzejszego, wybranego z niesprawiedliwych i niemądrych narodów świata tego. Korespondencja z dn. wczorajszego na linii: Frankfurt nad Menem - Czeladź, do Pana Cukiernika.

https://vk.com/photo467751157_456241120

Nie wiadomo, czy rodzina byłego wojewody Pietrzykowskiego, czy tylko przypadkowa zbieżność żydoskich nazwisk. Należy zbadać, pani inż. Jurczyński z Komendy Wojewódzkiej Policji Obywatelskiej w Katowicach, który wyszedł za mną ze spotkania w klubie Odeon, kiedy nie poszedłem z kolesiami na wódkę po imprezie; należy zbadać, czy nie ma śladów spermy Niesiołowskiego na ścianie w budynku przedszkola na Piaskach, w którym żona Szaleńca, Iwona, przedszkolanka muzealna zajmowała się cudzymi dziećmi, a który to budynek jej mąż mgr, mgr (podwójny) Zb. Szaleniec, wiceburmistrz nominowany przez Marka Mrozowskiego sprzedał prywatnym kolegom na salon masaży erotycznych, burdel, jednym słowem mówiąc. Patrz fotka: Niesiołowski (wcześniej używane nazwiska: Myszkowski, Nussbaum), Iwona Szaleniec, Zb. Szaleniec, Dolniak podsmoleński, Mrozowski, Marek, do którego stosunek mam ambiwalentny, ponieważ lubię go jako kolegę z dzieciństwa w krótkich spodenkach harcerskich ale i widzę przecież jako Katolik i Polak grzechy cudze: 1. Do grzechu radzić (np. Szaleńcowi) 2. Innym grzeszyć kazać. 3. Na grzechy cudze zezwalać. 4. Innych do grzechu pobudzać. 5. Grzechy innych chwalić. 6. Na grzechy cudze milczeć. 7. Mogąc, nie karać grzechów. 8. Pomagać

do grzechu. 9. Grzechu cudzego bronić. (Patrz Modlitewnik, ks. Jan Szyca). Dzisiaj Niedziela Palmowa. Wesel się Królowo miła w okresie Wielkanocnym dzieci resortowe na stanowiskach samorządowych i państwowych w Polsce mają obowiązek pójść do spowiedzi szczerej, w której muszą wyspowiadać się Panu Bogu z budynków po szkołach i przedszkolach oddanych kolesiom na burdele. Ciesz się i raduj, panno Maryjo, alleluja. https://gloria.tv/audio/qabmU3buf3vr1FKq7P83Y3SH7

Kandydaci KWW CIS Zbigniewa Szaleńca z 2014 r. i członkowie Towarzystwa Powszechnego w Czeladzi, którzy po wyborach uzyskali pracę w gminnych jednostkach organizacyjnych Czeladzi i Sosnowcu:

3. Dariusz Pietrzykowski – emeryt, od wielu lat członek zarządu KS Górnik Piaski rozporządzający dotacjami gminnymi dla klubu, od początku 2015 r. zatrudniony w Muzeum Saturn na 1/2 etatu, a od lipca 2016 r. radny Rady Miejskiej w Czeladzi.
4. Mariola Pietrzykowska – żona radnego Pietrzykowskiego zatrudniona w Muzeum Saturn.
5. Piotr Sobolewski – pełnomocnik KWW Zbigniewa Szaleńca w wyborach uzupełniających do Rady Miejskiej w 2016 r. Po zwolnieniu kilku pracowników od 2015 r. zatrudniony w ZBK jako administrator GSW „Elektrownia". Obecnie zatrudniony w innej jednostce organizacyjnej Czeladzi – MOSiR.
6. Sławomir Święch – do połowy stycznia 2015 r. dyrektor administracyjno-finansowy w Centrum Opiekuńczo-Wychowawczym Pomocy Dziecku i Rodzinie w Sosnowcu, jednostce nadzorowanej do grudnia 2014 r. przez ówczesnego zastępcę prezydenta Sosnowca Zbigniewa Szaleńca. Od połowy stycznia 2015 r. prezes ZIK Sp. z o.o. w Czeladzi.
7. Halina Wiktor Kubasik – funkcyjny członek Stowarzyszenia Inicjatyw Kulturalnych i Towarzystwa Powszechnego. Po wyborach to z nią zawarto umowy na ubezpieczenia majątku gminy, dzięki czemu uzyskuje dochody.
8. Milena Kubasik – córka Haliny Wiktor Kubasik zatrudniona została w Urzędzie Miasta Czeladź jako pomoc administracyjna.
9. Jakub Kubasik – zatrudniony po wyborach jako pracownik Wydziału Promocji UM (zbieżność nazwisk przypadkowa?).
10. Katarzyna Makuła w latach 2009–2011 stażystka, a później pracownik Biura Senatora Zbigniewa Szaleńca, następnie pracownik Samodzielnego Publicznego Zakładu Opieki Zdrowotnej w Milowicach, podległego nadzorowi ówczesnego zastępcy prezydenta Sosnowca Z. Szaleńca, obecnie pracownik Urzędu Stanu Cywilnego w Urzędzie Miasta Czeladź.
11. Sergiusz Strączek – przed zatrudnieniem go jako kierownika w ZBK w Czeladzi pracował w Centrum Usług Socjalnych i Wsparcia w Sosnowcu nadzorowanym przez ówczesnego zastępcę prezydenta Sosnowca Zbigniewa Szaleńca.
12. Łukasz Kożuch – po wyborach zatrudniony w Wydziale Promocji i Urzędu Miasta w Czeladzi.
13. Andrzej Grolik – po wyborach powołany na członka rady nadzorczej ZIK sp. z o.o. w Czeladzi.
14. Małgorzata Rajca – żona radnego kadencji 2002–2006 i 2006–2010 Marka Rajcy, zatrudniona w tym czasie ZBK w Czeladzi, obecnie pracownica ZIK i członek rady nadzorczej w CTBS Sp. z o.o.
15. Rafał Niemczyk – zatrudniony jako kierowca osobowego samochodu służbowego.
16. Mateusz Cichoń – w obecnej kadencji zatrudniony w MOSiR w Czeladzi.

Radni i członkowie ich rodzin:

17. Anna Mentel – żona radnego Andrzeja Mentla (Klub Radnych CIS), od 2015 r. zatrudniona jako kierownik Działu Pomocy Instytucjonalnej w czeladzkim MOPS-ie.
18. Patryk Trybulec – radny Klubu Radnych CIS, od początku 2015 r. zatrudniony w Szpitalu Miejskim w Sosnowcu, w którym członkiem rady nadzorczej jest burmistrz Zbigniew Szaleniec.
19. Jan Powałka – emeryt, radny powiatowy (CIS) zatrudniony w Muzeum Saturn, u żony burmistrza, miejsce pracy GSW „Elektrownia".

20. Patrycja Juszczyk – obecnie w klubie radnych CIS, po opuszczeniu grupy Stanisława Pisarka Nowoczesna Czeladź, otrzymała pracę w Wojkowicach u zaprzyjaźnionego ze Zbigniewem Szaleńcem tamtejszego burmistrza. Po medialnej krytyce burmistrza Wojkowic zrezygnowała z pracy.
21. Jolanta Moćko – przewodnicząca Rady Miejskiej w Czeladzi, radna Klubu Radnych PO, po wyborach w 2014 r. została dyrektorem Centrum Opiekuńczo-Wychowawczego Pomocy Dziecku i Rodzinie – Zespołu Administracyjno-Finansowego w Sosnowcu, dawniej podlegającego nadzorowi Z. Szaleńca jako zastępcy prezydenta Sosnowca.
22. Jacenty Toporek – brat Jolanty Moćko zatrudniony w MZGK w Czeladzi za kadencji Marka Mrozowskiego, zwolnił się z pracy po ujawnieniu faktu pokrewieństwa z przewodniczącą w poprzedniej kadencji, obecnie ponownie zatrudniony w MZGK.
23. Marcin Gadecki – radny Klubu Radnych PO, od 2015 r. członek dobrze opłacanej rady nadzorczej MZBM TBS Sp. z o.o. w Sosnowcu.
24. Marek Jarno (PO) – do końca listopada 2014 r. urzędnik w UM w Czeladzi, jako radny musiał wziąć urlop na czas kadencji, otrzymał pracę w Centrum Usług Socjalnych i Wsparcia Miasta Sosnowiec.
25. Monika Pawlik (PO) – już jako radna zatrudniona została w Wydziale Nieruchomości w Urzędzie Miasta Sosnowiec.

Z pewnością nie jest to lista kompletna – nie do wszystkich danych mam dostęp. Nie piszę też o rodzinie burmistrza Szaleńca. Lista ta jest jednak wystarczającym potwierdzeniem politycznej korupcji.

SERIA „KTO JEST KTO" - część 2

Przymierze Społeczne „Czeladź" = Unia Pracy + Zdrajcy z SLD + Bliżej Niezidentyfikowani

Stanisław JARNO
Niereformowalny człowiek starego systemu o bogatej przeszłości, mierny przewodniczący Rady Miejskiej, broniący tego co mu każą, zdyscyplinowany, ale bez ideałów. Pseudo „czeladzki Don Juan". Skory do zdrady dla sobie tylko znanych celów. Z przyjaciela w ciągu jednego dnia zamienia się w krwistego wroga. Jego konstruktywne krytykanctwo doprowadziło do rozłamu w koalicji.

Marek MROZOWSKI
Były pracownik „Budohutu" w Czeladzi. Wspólnik z żoną w Przedsiębiorstwie Wielobranżowym „Przemsza", upadłym w listopadzie 1995r w wyniku niewypłacalności w handlu węglem z kopalniami Śląska i Zagłębia. Zamieszany w głośne afery węglowe. Podejrzany o manipulacje w trakcie przetargów na roboty w gospodarce komunalnej. Ulokował gdzie trzeba żonę, najbliższą rodzinę oraz kumpli z Unii Pracy. Wierny SLD przez cztery lata. Ostatnio odcina się nawet od tego co wymyślił i zrobił z SLD.

Leszek LASOTA
Ambitny instruktor w KM PZPR w Sosnowcu, a następnie, po zaliczeniu szkoły partyjnej w Warszawie, dyrektor Zespołu Szkół w Czeladzi, a po odwołaniu bissnesmen we własnym kiosku. W 1995r, po kompromitacji A. Lisikiewicz-Pilarz i z braku innych kandydatów, awansował na stanowisko z-cy burmistrza miasta. Załatwił pracę żonie w Alba-PGK, córce w przedszkolu, a zięciowi lukratywne roboty remontowe w szkołach i przedszkolach. Nie żałuje gminnych pieniędzy dla rodziny.

Zbigniew SZALENIEC
Omnibus czeladzki węszący wszędzie pieniądze, które stara się zdobywać każdym sposobem. W szkołach metodyk od WF-u, w Sp. Mieszkaniowej-członek Rady Nadzorczej, w Radzie Miejskiej-wiceprzewodniczący, w CKS-ie - trener koordynator. Za pieniądze spółdzielców ukończył studia Podyplomowe, w CKS-ie oprócz 6 mln st. zł bierze duże nagrody. W Bibliotece załatwił żonie stanowisko wicedyrektora za 20 mln st zł. Pazerny, a w drodze do celu zadepcze wszystkich.

Waldemar HERBA
Od kilku lat działacz sportowy, ostatnio dyrektor klubu CKS, a w zasadzie urzędujący prezes, bo Jarno to figurant. Pomimo „niepobierania" wynagrodzenia trzyma się kasy CKS-u rękami i nogami. Wspólnie z Welonem i Wnękiem opanowali sztukę prowadzenia klubu wg zasady nie ma nic, ale nam wystarczy. W CKS-ie kręci się tak, jak w innych klubach i jest wesoło, wymienionym nawet bardzo dobrze, bo przecież są kontrakty niekontrolowane i duży grosz na tzw. dożywianie.

Ewa RULECKA
Przedszkolanka nad wyraz ambitna, była wiceprzewodnicząca Rady Miejskiej i beznamiętna ozdoba prezydialnego stołu. Przegrana w dwóch konkursach na dyrektora przedszkola. Niby rozsądna, a zdradziła dla partykularnych interesów, wpływowa. Marzy o stanowisku z-cy burmistrza.

Mirosław SIECIŃSKI
Działacz związkowy w przeszłości, ostatnio delegat do sejmiku samorządowego oraz przewodniczący komisji rewizyjnej w Radzie Miejskiej. W sejmiku milczek /ani jednego wystąpienia na sesjach/, w komisji rewizyjnej tchórz do przedostatniej sesji, kiedy zdobył się na odwagę i skrytykował działania własnego ugrupowania. Dla zachowania dyscypliny potrafi manipulować informacjami, a dla partyjnych celów nawet kłamać. Elegant, ale tylko w ubiorze.

Grażyna STRĄCZEK
Była radna z „Piasków". Przewodnicząca komisji Oświaty i Kultury po protekcji. Była wicedyrektorka szkoły nr 7. Niespełniona kandydatka na dyrektora kilku szkół postawowych. Ambitna, ale słaba i zarozumiała. Walcząc z własnym środowiskiem - przegrana. Wierna przywódcy partii mająca nadzieję na przyszłość. Bez poparcia we własnej szkole. Donosicielka na własne środowisko do kuratorium. Wymaga współczucia.

REDAKCJA SERII

Jedno jest pewne. Teraz wiem, dlaczego radni Klubu PO poprzedniej kadencji wraz z przewodniczącą Rady Miejskiej Jolantą Moćko, Andrzej Mentlem, Marcin Gadeckim nie chcieli ze mną współpracować, nie podejmowali uchwał w sprawie sprzedaży majątku, nie godzili się na emisję obligacji, a nawet na roczny zwykły kredyt obrotowy w wysokości 1 mln zł (aktualnemu burmistrzowi zezwolili na 2 mln zł), nie uchwalili studium uwarunkowań i zagospodarowania przestrzennego.
Po prostu. Polityka „samych swoich" była mi obca. Dobierając kadry, nie uzależniałam finansowo ludzi od siebie, zawsze kierowałam się dobrem miasta i kompetencjami kandydatów, a nie własnym interesem politycznym i prywatą.
Teresa Kosmala Źródło: Nowoczesna Czeladź nr 3 (13), III kwartał 2016 r

http://www.yasni.pl/teresa+kosmala/informacje+osobie
Powiązane artykuły https://vk.com/wall467751157_395
http://czeladz.blox.pl/2005/06/ulotka.html
Czeladź /

Czy Zb. Szaleniec zwróci pieniądze miastu SOSNOWIEC?!?

Sprostowanie
Informuję, że wiadomość zawarta w artykule pt."Korupcja polityczna w Czeladzi" dotycząca obecności Pana Jakuba Kubasika na liście kandydatów KWW CIS Zbigniewa Szaleńca, podczas wyborów w 2014 roku oraz członków Towarzystwa Powszechnego w Czeladzi jest nieprawdą, gdyż Pan Jakub Kubasik nie był i nie jest członkiem żadnej z wymienionych organizacji.
Teresa Kosmala wtorek, 20 Wrzesień 2016

http://sosnowiec.online/korupcja-polityczna-w-czeladzi-wersja-poprawiona/
Otrzymaliśmy poprawioną wersję autorki artykułu „Korupcja polityczna w Czeladzi" którego przedruk z kwartalnika „Nowoczesna Czeladź" prezentowaliśmy na naszych łamach w dniu 12 września br. Autorka dokonała stosownych poprawek w związku z prośbą o sprostowanie, a wydawca wprowadził je do artykułu. Poniżej prezentujemy poprawioną wersję artykułu wraz z treścią sprostowania.

https://issuu.com/kulturzentrum

Dziękuję,
vk.com/doc467751157_498478435

Nowoczesna Czeladź Kwartalnik ISSN 2353-916X Nr 3 13 III kwartał 2016

Ustawię w szerszym kont.; prześlę link, raz jeszcze pozdrowienia

Od: Tomasz

<tomcuk@interia.pl>
Wysłano: sobota, 13 kwietnia 2019 19:48
Do: skosiewski@gmail.com Temat: Re: chciałbym prosić o PDF, którego nie mogę ściągnąć z adresu podanego przez Pana
W załączeniu. Pozdrawiam Tomasz Cukiernik
https://sowa-magazyn.blogspot.com/2019/04/pdf-httpsplscribdcomskosiewski-903.html

http://sowa.quicksnake.cz/Stefan-Kosiewski/PRZYMKNAC-OKO-NA-BURDEL-PDO393-FO-von-Stefan-Kosiewski-ZR-Swiatlo-Zachodu-czarnym-na-Wschodzie-RP-ZECh-PK-I-K01-632-2016-O-KASACJI-Do-Ministra-Sprawiedliwoci-PDO368

audio: gloria.tv/audio/pCkDWqsP9RdA1na7a9KYWXib7

https://issuu.com/kulturzentrum

FILM https://vk.com/wall467751157_397 Tajemnice Jerzego Owsiaka część 1 Wielka orkiestra wielki biznes wielki przekręt https://twitter.com/sowa/status/1085387099245826049 Oct 11 2016 Za przymykanie oka na działalność legalnie działającej w Czeladzi przy kościele na Piaskach agencji towarzyskiej w burdelu nazwanym Polską w Magdalence https://plus.google.com/u/0/116748846165184263175/posts/gmj3R8SEUtx przedszkole oddali na burdel bo dzieci się nie rodzą, a ludziom się chce... Czeladz kolo Katowic 16 Fotos · 7.880 Aufrufe https://www.flickr.com/photos/sowamagazyn/sets/1577289 Ile kosztuje Polskę promocja syna żyda I ubowca? Michal Urbaniak & Aleksander Kwaśniewski Unsinn 3.01.19 http://forum-lokalne.pl/post/5636/ Niezwłoczne zawiadomienie o ściganiu z urzędu posłów PiS https://vk.com/wall467751157_388 kto się opowiada za patriotyzmem i kocha Polskę powinien zdecydowanie ale mądrze i pokojowo walczyć o zmianę tego okropnego układu Napisał sowa (») 20. 12. 2017 w kategorii Lech Walesa, czytaj: 537× https://vk.com/wall467751157_395 https://twitter.com/sowa/status/1085314072306962433 Prokuratura Krajowa PK I Ko1 632.2016 https://vk.com/photo467751157_456240424

Stefan Kosiewski: S prosbou o pokojný sen AKORD Brno-Praha Září 2004 AKORD - PROGLAS - PSI VINO REVUE PRO LITERATURU, UMĚNÍ A ŽIVOT - kultura literatura náboženství - časopis pro současnou poezii František Všetička https://vk.com/album467751157_261211253 W związku z planowaną likwidacją Bloxa w dniu 29.04.2019, uprzejmie informuję, że zmuszony zostałem tu przenieść wpis: sobota, 23 kwietnia 2005 http://akord.blox.pl/html/1310721,262146,14,15.html?3,2005 https://vk.com/wall467751157_501

https://sowafrankfurt.wordpress.com/2004/09/01/stefan-kosiewski-s-prosbou-o-pokojny-sen-akord-brno-praha-zari-2004/

Sowa Magazyn František Všetička
https://vk.com/wall467751157_501

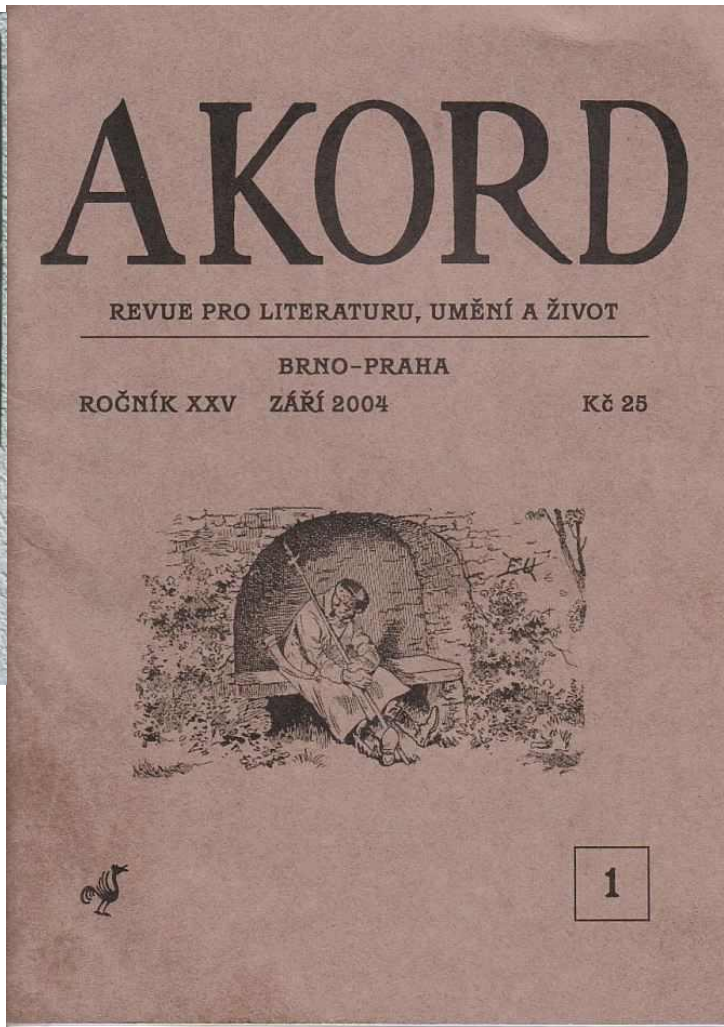

https://issuu.com/kulturzentrum

W związku z planowaną likwidacją Bloxa w dniu 29.04.2019, uprzejmie informuję,

Mrozowski i Szaleniec przekazali przedszkole na burdel
żona Szaleńca przestała być przedszkolanką,
a opiekuje się dzisiaj Izbą Tradycji "pod filarami"

Społeczeństwo

Z HISTORII SENATU RP

czeladz.blox.pl

Wystawa opowiadająca dzieje Senatu RP w okresie międzywojnia została otwarta 29 września br. w pałacu „Pod Filarami". Gośćmi wernisażu byli senatorowie **Krystyna Bochenek, Stefan Niesiołowski, Bronisław Korfanty, Zbigniew Szaleniec** oraz posłowie **Beata Małecka – Libera** i **Grzegorz Dolniak**.

Ekspozycja jest fragmentem większej całości, która znajduje się w dyspozycji Kancelarii Senatu. Czeladzka wystawa powstała z inspiracji senatora Zbigniewa Szaleńca, a organizacyjnie przygotowała ją **Iwona Szaleniec** z Czeladzkiej Izby Tradycji, działającej przy Miejskiej Bibliotece Publicznej. Eksponaty to reprodukcje zdjęć, manifestów, afiszy, biogramy wybranych senatorów II RP i inne materiały, które zajmują dwie sale i hol pierwszego piętra pałacu „Pod Filarami". Wystawa ma charakter edukacyjny – można chociaż fragmentarycznie poznać czasy, w których pracowali senatorowie II RP oraz problemy, z jakimi spotykali się w czasie trwania kolejnych kadencji. Aranżacji wystawy podjął się **Franciszek Kłak** z Muzeum Sosnowca. Wernisaż poprzedziło słowo o wystawie wygłoszone przez Iwonę Szaleniec oraz okazjonalny koncert muzyki polskiej w wykonaniu solistów śląskich scen muzycznych. (wk)

Wpisu do księgi pamiątkowej dokonuje senator Stefan Niesiołowski w towarzystwie burmistrza Marka Mrozowskiego, posła Grzegorza Dolniaka, senatora Zbigniewa Szaleńca a także Iwony Szaleniec (w rozmowie z Dorotą Bąk).

jurny Niesiołowski, Szeleńce, Dolniak,+, Mrozowski (zdradził żonę ze Sekretarz Miasta)

W związku z planowaną likwidacją Bloxa w dniu 29.04.2019, uprzejmie informuję,
http://czeladz.blox.pl/html/1310721,262146,21.html?85628

14.1.2006 Stefan Kosiewski do Burmistrza Miasta Czeladź

Echo Czeladzi Nr 12/161 Grudzien 2005, s.10
Miesiecznik Samorzadowy UM Czeladz
http://sowa.beeplog.de
http://gurka.blox.pl ©

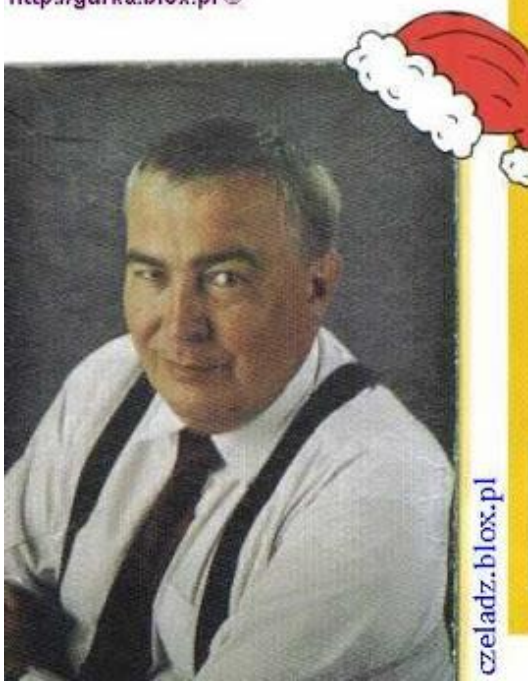

Stefan Kosiewski
Tuwima 27 m.9
45-250 Czeladź

Urząd Miasta Czeladź
Burmistrz Marek Mrozowski
ul. Katowicka 45
41-250 Czeladź

Wniosek o uznanie ciągłości zameldowania dokonanego na podstawie zezwolenia wydanego 1.8.2000 r. przez z-cę Burmistrza Miasta Czeladź, Krzysztofa Malczewskiego

Szanowny Panie Burmistrzu,
w nawiązaniu do pisma Dyrektora Generalnego Śląskiego Urzędu Wojewódzkiego z 26.09.2003 r. (w zał.) przesyłam jako dowód moich starań pismo potwierdzone przez Urząd Miasta Czeladź 07.08.2002 r. wnioskujące o przedłużenie mojego zameldowania w Czeladzi. Zgodnie z art. 12. ust.1 ustawy z dnia 10 kwietnia 1974 r. o ewidencji ludności i dowodach osobistych (tekst jednolity Dz.U. z 2001 r. Nr.97, poz. 960 z późn. zm.) podejmowałem w Urzędzie Miasta

Czeladź starania w kierunku przedłużenia okresowego zameldowania, jak w latach poprzednich, a więc wymeldowanie mnie (niewyrażenie zgody na prośbę z 7.8.2002 r. o przedłużenie zameldowania) było niezgodne z cyt. wyżej przepisem.
Wnioskuję jw. o uznanie ciągłości mojego zameldowania w Czeladzi od 2000 r.
W uzasadnieniu przypominam, że 2 stycznia 2003 r. w towarzystwie Pana Dra Dariusza Rozmusa złożyłem Panu Burmistrzowi wizytę w Urzędzie Miejskim, uczestniczył w niej w charakterze świadka były zastępca burmistrza Czeladzi, obecny Senator RP Zbigniew Szaleniec; dzwoniłem korzystając z Pana telefonu do Dyrektora Departamentu Edukacji Kulturalnej w Ministerstwie Kultury RP Pana Maksymiliana Celedy.
Jako Prezes Stowarzyszenia Europejskiego PONS GAULI chciałem naprawić krzywdy wyrządzone stosunkom polsko-żydowskim przez zniszczenia dokonane w tym czasie na żydowskim cmentarzu w Czeladzi. Pragnąłem zrealizować Projekt edukacyjny o charakterze „Przeszłość dla Przyszłości – Wspólna Przestrzeń Kulturowa". Podtrzymuję zdanie wyrażone 22.8.2003 r. w piśmie do Prokuratury Rejonowej w Będzinie, że przestępstwem z zaniechania jest podtrzymywanie nastrojów antysemickich, wzbudzanych przez działania tzw. nieznanych sprawców, nie podejmowanie działań na rzecz zbliżenia polsko-żydowskiego.
Być może Pan Bóg tak zechce a zdrowie pozwoli i będę musiał wkrótce oddać moją osobę do dyspozycji w okręgu wyborczym, w którym w 2000 r. dokonałem w Polsce powtórnego zameldowania mojej osoby, po przymusowym wymeldowaniu związanym z koniecznością opuszczenia Ojczyzny w stanie wojennym. Formalnością niezbędną będzie przy tym wykazanie się zaświadczeniem o zameldowaniu przez okres dłuższy niż 1 rok.
Polska została wprowadzona do Unii i zaangażowana w agresję na Irak przez ludzi inaczej myślących, niż ja i milion takich samych jak ja Polaków, którzy na różny sposób zostali zmuszeni wcześniej do opuszczenia Ojczyzny. - Naród polski pozbawiony jest wsparcia moralnego, przywódców, pracy i środków informacyjnych, jest pozostawiony samotnie na pastwę losu – powiedział kilka dni temu w Radiu Polonia w Chicago Pan Dr. Jan Pyszko, który w ostatnich wyborach prezydenckich skutecznie został wyeliminowany przez komunistów, pracowników i współpracowników różnych tajnych służb i sił, którzy zdominowali antypolskie i antypatriotyczne media w Polsce.
Z poważaniem
Stefan Kosiewski
Do wiadomości: Przewodniczący Rady Miasta Czeladź Pan Dr. Janusz Gątkiewicz
Stefan KOSIEWSKI w Czeladzi
http://czeladz.blox.pl/html/1310721,262146,21.html?134218

Mieszkańcy Czeladzi mają niezbywalne prawo dowiedzieć się, czy Marek Mrozowski i jego były zastępca Zbigniew Szaleniec (obaj aktywni działacze Polskiej Zjednoczonej Partii Robotniczej jeszcze jako studenci!) byli, czy nie byli płatnymi kapusiami SB, lub etatowymi oficerami komunistycznego aparatu przemocy.

Gazeta Wyborcza pisze o Mrozowskim jednostronnie;

https://issuu.com/ku

dziennikarz nie pyta Przewodniczącego Rady Miejskiej o zdanie, nie rozmawia z mieszkańcami Czeladzi, którzy dobrze znają prawdę o tym, jak były majster w czeladzkim Budohucie dorobił się kasy po 1989 roku na handlu węglem ze zamkniętej w Czeladzi kopalni, a następnie jak nabył za to m.in. 4 (słownie: cztery) domy i przeszedł przez szczeble partyjne w kilku kolejnych partiach: PZPR, UD, ZSL, UP, a od kilku miesięcy PO. Gazeta nie udostępnia pod artykułem o Mrozowskim miejsca na wpisy, dlatego niniejszy wpis dokonany został w interesie publicznym w tym miejscu.
http://forum.gazeta.pl/forum/72,2.html?f=760&w=59046566&a=59057544
Prokuratura zmienia zdanie w sprawie wiceprezydent

10:58, reakcja , Marek Mrozowski http://czeladz.blox.pl/2007/03/byly-burmistrz-Mrozowski-Marek-nie-daje.html http://forum.gazeta.pl/forum/w,59,59046566,59046566,Prokuratura_zmienia_zdanie_w_sprawie_wiceprezydent.html
Marek Mrozowski przy współudziale Grażyny Strączek oraz Iwony Szaleniec skompilował przed wyborami komunalnymi w 2002 r. książkę "Czeladź" (ISBN - 83-88974-00-9), w której jako znany w Czeladzi żydokomunista (członek b. PZPR) wydrukował sobie na otwarciu tej książki Antykomunistyczny Poemat pochodzącego z Czeladzi Autora, emigranta politycznego, dziennikarza i poety, stałego współpracownika byłej Rozgłośni Polskiej Radia Wolna Europa, nie płacąc za to i nie pytając o zgodę.

Marek Mrozowski nie odpowiedział na wezwanie do zapłacenia za tę kradzież praw autorskich, wysyłane mu za pośrednictwem Przewodniczącego Rady Miasta Czeladź i dlatego jego nazwisko wyląduje wkrótce w Krajowym Rejestrze Długów , który działając w oparciu o Ustawę o Udostępnianiu Informacji Gospodarczej świadczy na szeroką skalę usługi polegające na zbieraniu i udostępnianiu informacji o firmach i osobach fizycznych, które nie mają w zwyczaju regulowania swoich zobowiązań płatniczych.

linie energetyczne po "rewitalizacji" nad ziemią, a studzienek moc

do studzienki nie wpadli jadąc za mną po nowym krawężniku, który uszkodzili

niepotrzebnie zainstalowane setki żeliwnych studzienek kanalizacyjnych i pochromowanych latarń, które za opłatą kilkuset tysięcy złotych pomogła zaprojektować dla biednego miasteczka Czeladź FIRMA odpalaczowo-rozrywkowa z Krakowa, której związkami personalnymi z rodzinami: odwołanego burmistrza Marka Mrozowskiego i jego byłego zastępcy Zbigniewa Szaleńca powinien wreszcie zająć się jakiś PROKURATOR spoza Województwa Sląskiego, skoro do sporządzenia głupiego tekstu na temat Czeladzi, przyjętego w poprzedniej kadencji Uchwałą Rady Miejskiej 21 lipca 2005 roku jako Program Rewitalizacji Obszarów Miejskich Czeladzi (2.17 MB) burmistrz Marek Mrozowski zatrudnił prywatną Firmę z Krakowa, gdzie skończyła studia córka Mrozowskiego Magdalena Mrozowska, a dr hab. inż. arch. Zbigniew Białkiewicz jest profesorem Politechniki Krakowskiej i kierownikiem Zakładu Historii Architektury XIX i XX w. oraz Mod. Rekonstr. Obiektów, natomiast wspomniany "program rewitalizacji Czeladzi" jest skompilowanym z ogólnodostępnych w internecie wiadomości oraz danych statystycznych wypracowaniem szkolnym takim samym jak kilkadziesiąt innych planów rozwoju strategicznego, Planów Rozwoju Lokalnego oraz Programów Rewitalizacji Obszarów Miejskich i innych innowacyjnych programów lokalnych i regionalnych drogo sprzedanych przez Firmę z Krakowa. ...w siną dal

http://czeladz.blox.pl/resource/5.4.2007_DSC10073.jpg W związku z planowaną likwidacją Bloxa w dniu 29.04.2019, uprzejmie informuję,

GESELLSCHAFT FÜR CHRISTLICH-JÜDISCHE ZUSAMMENARBEIT IM MTK e.V.

Willi Schelwies, Lissy Hammerbeck, Günter Pabst, Franz Kroonstuiver, Claudia Büchner und Dr. Dietmut Thilenius.

Zufrieden nahmen die Mitglieder der Gesellschaft für Christlich-Jüdische Zusammenarbeit im Main-Taunus-Kreis die Tätigkeitsberichte des alten Vorstandes zur Kenntnis. Das vergangene Jahr war ein sehr intensives Jahr. Über 50 Veranstaltungen wurden im Main-Taunus-Kreis organisiert. Möglich wurde dies durch die enge Kooperation, u.a. mit der Stadt Hofheim, dem Main-Taunus-Kreis, verschiedenen Kirchengemeinden, Schulen und Vereinen.

Sie teilen mit der CJZ, das Bedürfnis, dem Antisemitismus, dem Rassismus, dem Nationalismus und der politischen Menschenverachtung etwas entgegenzusetzen, aufzuklären und eindeutig Position zu beziehen. Vor den Vorstandswahlen beschäftigten sich die Mitglieder mit drei Satzungsänderung. Gravierender Einschnitt ist die Verlegung des Vereinssitzes von Hofheim nach Schwalbach. Die Verlegung ist für einige langjährige Mitglieder schmerzlich, da die CJZ 1988 in Hofheim gegründet wurde. Die Mehrheit der Mitglieder folgte aber dem Vorschlag des Vorstandes, um eine reibungslose Arbeit zu garantieren.

Mit der zweiten Satzungsänderung wurden drei gleichberechtigte Vorsitzende beschlossen. Es gibt also nunmehr einen evangelischen Vorsitzenden und eine katholische Vorsitzende. Die Position der jüdischen Vorsitzenden wird zu einem späteren Zeitpunkt besetzt. In den Vorstand wurden wiedergewählt: Carol Wanske, Kriftel (Kath. Vorsitzende), Willy Schelwies, Schwalbach (Ev. Vorsitzende), Günter Pabst, Schwalbach (Schatzmeister) und als Beisitzerin/Beisitzer: Lissy Hammerbeck, Bad Soden und Franz Kroonstuiver, Flörsheim.Gerda Eckhardt und Dr. Dietmut Thilenius wurden für ihre langjährige Vorstandsarbeit gewürdigt. Sie kandidierten nicht mehr und wurden aber zu Ehrenmitgliederinnen ernannt. Ein weiteres Ehrenmitglied sel. A. ist Erich Rohan. Claudia Büchner (Schwalbach) stellte sich der Mitgliederversammlung als neue Mitarbeiterin vor, die die langjährige Mitarbeiterin, Karin Hammer, ab. Frau Büchner unterstützt den Vorstand in den Sekretariatsarbeiten.

https://issuu.com/kulturzentrum

Ferner wurde die Zahl der Kuratoriumsvertreterinnen und –vertreter in der Satzung von 10 auf 20 Personen erhöht. Damit sollen möglichst viele Gruppen und Institutionen mit der Arbeit der Gesellschaft in Verbindung gebracht werden. Das Kuratorium berät den Vorstand, fördert die Arbeit im Sinne der Zielsetzung der Gesellschaft.

Im Kuratorium arbeiten derzeit mit: Michael Antenbrink, Flörsheim; Bürgermeisterin Christiane Augsburger, Schwalbach; Dr. Matthias Braunwarth, Hofheim; Dekan Dr. Martin Fedler-Raupp, Bad Soden; Prof. Dr. Winfried Frey, Kriftel; Dr. Thomas Hammer, Frankfurt; Pfr. Andreas Heidrich, Bad Soden; Joachim Janz, Hofheim; Chasan Daniel Kempin, Frankfurt/M.; Jochen Kilb, Kriftel; Irene Krell, Hofheim; Manfred Levy, Frankfurt/M.; Wolfgang Männer, Hofheim/Kelkheim; Hana Pintner, Frankfurt a.M.; Bürgermeisterin Gisela Stang, Hofheim, Ottmar Vorländer, Hofheim; Renate Wolf, Sulzbach.

Günter Pabst CJZ MTK e.V. 12. April 2019 Neuer alter Vorstand gewählt

www.cjz-maintaunus.de

KARTEL SITWY PDO232 audio: https://gloria.tv/audio/PZZw8vrYPfHk4uDfcGNFHrQii czytaj dalej https://www.facebook.com/me.sowa/posts/601090257024975

założyciel spółdzielni Lecha i Jarosława Kaczyńskiego, gen. Janiszewski, szef pani Basi Skrzypek https://t.co/AGLxqPsw18 skremowany dla dobra .:.Sprawy na długo przed śmiercią https://t.co/eoyB9AYRSC — sowa (@sowa) 14. April 2019 Stefan Kosiewski 7 godz. · ...i żeby nie ustawiali się stronniczo po siłowej stronie rządowej amoralnego konfliktu zastępczego, wywołanego przez Morawieckiego i Szydło dla ukrycia przed wyborami do Parlamentu Europejskiego sprawy nie przesłuchanego jeszcze w sprawie spowodowania katastrofy powietrznej w okolicach Smoleńska 10 kwietnia 2010 r. Jarosława Kaczyńskiego, pomówionego przez gazetę Michnika zastępczo o rzekome oszustwo, którego żyd i... Zobacz więcej

Informacje o tej witrynie wiadomosci.onet.pl Generał stanu wojennego nie został osądzony, bo był uważany za zmarłego - założyciel spółdzielni Lecha i Jarosława Kaczyńskiego, szef

pani Basi Skrzypek, skremowany dla dobra .:.Sprawy na długo przed śmiercią

Smalić duby o Smoleńsku 253 Fascynacja Obłędem von Stefan Kosiewski

https://sowa-magazyn.blogspot.com/2019/04/pdf-httpsplscribdcomskosiewski-903.html

Opublikowano Yesterday, autor: sowa
Lokalizacja: Katowicka 45, 41-250 Czeladź, Polska
Etykiety: Czeladź Fascynacja obłędem Odżydzanie pomniki Stefan Kosiewski Teresa Kosmala Zarys estetyki Chazarow Zbigniew Szaleniec Zniweczona Rzeczywistosc żydokomuna

http://sowa.blog.quicksnake.pl/Andrzej-Lepper/Skremowano-gen-Janiszewskiego-za-czasu-premiera-Jaroslawa-i-prezydenta-Kaczynskiego-PDO662-Studia-Slavica-et-Khazarica-von-Stefan-Kosiewski-FO187-PDO393-KARTEL-SITWY-PDO232

https://issuu.com/kulturzentrum

AKORD

REVUE PRO LITERATURU, UMĚNÍ A ŽIVOT

BRNO-PRAHA
ROČNÍK XXV ZÁŘÍ 2004 Kč 25

1

POEZIE

Stefan Kosiewski

S PROSBOU O POKOJNÝ SEN

PILÁTOVI

Neusuzuj, že jsi vinen mojí smrtí;
byl jsi pouze vykonavatelem dřívějších rozhodnutí,
která byla vynesena v malém kruhu dvou osob
rozhodnutých ke všemu.

Vzpomeň si: když jsem svlékl košili,
nikdo o ni nechtěl hrát v kostky,
i když vyhlížela jako nová,
a nikdo nevěděl, že stojím nahý,

pouze matka zaneprázdněná praním.
Tak tedy klidně spi,
neboť já urovnávám lístky
ke vzkříšení.

TAK JE

Z hory není vidět žádné problémy.
Smaragdový les se vábivě přibližuje
vlkem i slavíkem.

Tiché ráno.
Sem tam pouze safírové lesní očko,
leskne se rybník.

PASTORELA

Ve spících na pramici
Petr naděje vzbudil.

Tomáš chtěl mít jistotu
o míře bolu a utrpení.

Jidáš – dal přednost stříbrňákům
před zázrakem dialektiky.

Poeta disticha píše;
vlk se za ovcemi ohlíží.

NAD NĚMENEM

soumrak, nebe se temní
šumějí plynoucí vody
brouci probouzejí vzduch
za řekou plane oheň

pohroužena ve snech
stříbrným svitem měsíce
polní cestou bezděčně
jde Taťána jak z Puškina

VOTA VILNA

drahé kameny
zlato, prsteny

šňůry korálů
perly, medaile

stříbrné měsíce
a hvězdy jako by

skutečná vota:
víra a ctnost
srdíčka
co bijí a bolí

a kříže, jež
Vileňsko solí

JE JEŠTĚ JEDNO MĚSTO

je ještě jeden důvod, proč mám rád religii
je ještě jedno město podobné Vilnu

na náhorní planině rozťaté dolinou řeky
na pahorcích jako hřbitov v Rusku

na dolomitě a vápenci tence pokrytých
písčitě – hlinitým povlakem čtvrtohorních nánosů

písky a štěrky sebraných kdysi řekou
sahajících do období pleistocénských ledovisek

do holocénu, a dál – tenká vrstva hlin
a zvětralé drtě, jakož i eolický prach

zhliněných spraší pleistocénského věku
mám rád religii také proto

TAK

tak nehřmotí o sebe kosti
tak narážejí na sebe hvězdy
tak krouží v tobě moje krev

HRÁČI

nebe je plné starých lidí
neboť nebe je pro lidi

sedí a třesou se radostí
řekl bys: stále hrají vrchcáby

s jasností, jež vynesla je
nad horizont

KTERÉHOSI RÁNA

Kteréhosi rána se vzbudím mrtvý.
Tehdy ke mně usedneš
na něco se zeptáš, a já budu mlčet
jako bych měl v ústech krev.

Kteréhosi rána se vzbudím mrtvý
a tvoje kroky dolehnou na mne tak
jako bych byl živou částicí
vzduchu.

DEJ SI UPLÉST VĚNEC

pojď, dej si uplést věnec
a vložit na tvou hlavu

v zahradě v Zářečí
padají dozrálá jablka

všechno, co je – již bylo
raduj se, duše moje, v pokoji

PROMĚNA

z Bakešové hory dolů
na věže a zvony a kříže

shora
dolů

nebe roztavit
do zlatého klíče

Štefan Kosiewski (1953) – polský básník a publicista, žije ve Frankfurtě nad Mohanem. Autor čtyř básnických sbírek. Přeložené básně jsou z knih Wierszem (Veršem, Katovice 1997) a Oby do Wilna (Kéž do Vilna, Katovice 2000). Přeložil František Všetička.

K modlitbě čtenářů Akordu předkládáme památku zavražděného MUDr. Ladislava Kubíčka dne 11.9. 2004. Léčil lidi v Novém Městě na Moravě. Pak se rozhodl pro kněžství. A stal se významným církevním spisovatelem a sloužil ve věznicích hlásáním evangelia a dočkal se smrti mučedníka.

OBSAH

EDITORAL

Iva Kotrlá: Akord 2

POEZIE

Jan Kameník: Obilí ke žní 1
Stefan Kosiewski: S prosbou o pokojný sen 3
Anonym ze záři: Mračni hřebci 56

PRÓZA

Ladislav Jehlička: Křik koruny svatováclavské 6

VZPOMÍNKA

Dagmar Vaněčková: Karle Kryle: Jsi tu s námi 25
František Lízna: Vzpomínání na spisovatelku Růženu Vackovou .. 26

STUDIE

Radomír Malý: Jezuitská rekatolizace 30

ESEJ

Pavel Řezníček: Chemie, která zpívala 39
František Všetička: Dvorní kazatel 41
Ladislav Soldán: Dílo ve znamení víry 43

NEKROLOG

Josef Koláček: Koval Libor 48

O KNIHÁCH

Iva Kotrlá: Na každý den 2001 50
Jiří Procházka: Manfred Scheuch – Větší Evropa 52
Ladislav Soldán: Gertruda Goepfertová – Choroš 54